

ပြည်ထောင်စုသမ္မတမြန်မာနိုင်ငံတော်အစိုးရ
သမဝါယမနှင့်ကျေးလက်ဖွံ့ဖြိုးရေးဝန်ကြီးဌာန
ကျေးလက်ဒေသဖွံ့ဖြိုးတိုးတက်ရေးဦးစီးဌာန



ကျေးရွာဖွံ့ဖြိုးတိုးတက်ရေးလုပ်ငန်းစီမံကိန်း (VDP)

မရမ်းအူကွင်းကျေးရွာ၊ ကော့လှိုင်းကျေးရွာအုပ်စု

မာတိကာ

စဉ်	အကြောင်းအရာ	စာမျက်နှာ
၁။	လှိုင်းဘွဲ့မြို့နယ် အခြေပြမြေပုံ.....	၁
၂။	ကျေးရွာသမိုင်းကြောင်း	၂
၃။	လူထုပူးပေါင်းပါဝင်သော လူမှုဆန်းစစ်ခြင်းနှင့်အကဲဖြတ်ခြင်းလုပ်ငန်းစဉ် အကျဉ်းချုပ်ဖော်ပြချက်.....	၃
၄။	ကျေးရွာဖွံ့ဖြိုးရေးအစီအစဉ်အတွက်အသုံးပြုခဲ့သော PRA tools တစ်ခုချင်းစီအတွက်သုံးသပ်ချက်များ။	
	(က) ကျေးရွာလူမှုရေးနှင့်အရင်းအမြစ်ပြမြေပုံ(Social Map).....	၄
	(ခ) ရာသီခွင်ပြပြကွဲဒီဇိုင်း(Seasonal Cleander).....	၅
	(ဂ) ဥစ္စာခန့်ကြွယ်ဝမှုပြဖော်ပြချက် (Wealth Ranking).....	၆
	(ဃ) ကျား၊မ ပင့်ကူအိမ်သုံးသပ်ခြင်း(Cob Web).....	၇
	(င) အရင်းအမြစ်အသုံးချမှုပုံစံပြဖော်ပြချက်(Asset Mapping).....	၈-၉
	(စ) အဖွဲ့အစည်းချိတ်ဆက်မှုပြဖော်ပြချက် (Veen Diagram).....	၁၀-၁၁
၅။	ကျေးရွာကော်မတီဝင်များစာရင်း။.....	၁၂
၆။	ကျေးရွာအချက်အလက်များ(PC 1).....	၁၃
၇။	ကဏ္ဍအလိုက် ဦးစားပေးလုပ်ငန်းချုပ်ဖော်ပြချက်။.....	၁၄

၁။ လှိုင်းဘွဲ့မြို့နယ်အခြေပြမြေပုံ

ဘားအံခရိုင်၊ လှိုင်းဘွဲ့မြို့နယ်အခြေပြမြေပုံ



လှိုင်းဘွဲ့မြို့နယ်
ဘားအံခရိုင်
ကရင်ပြည်နယ်

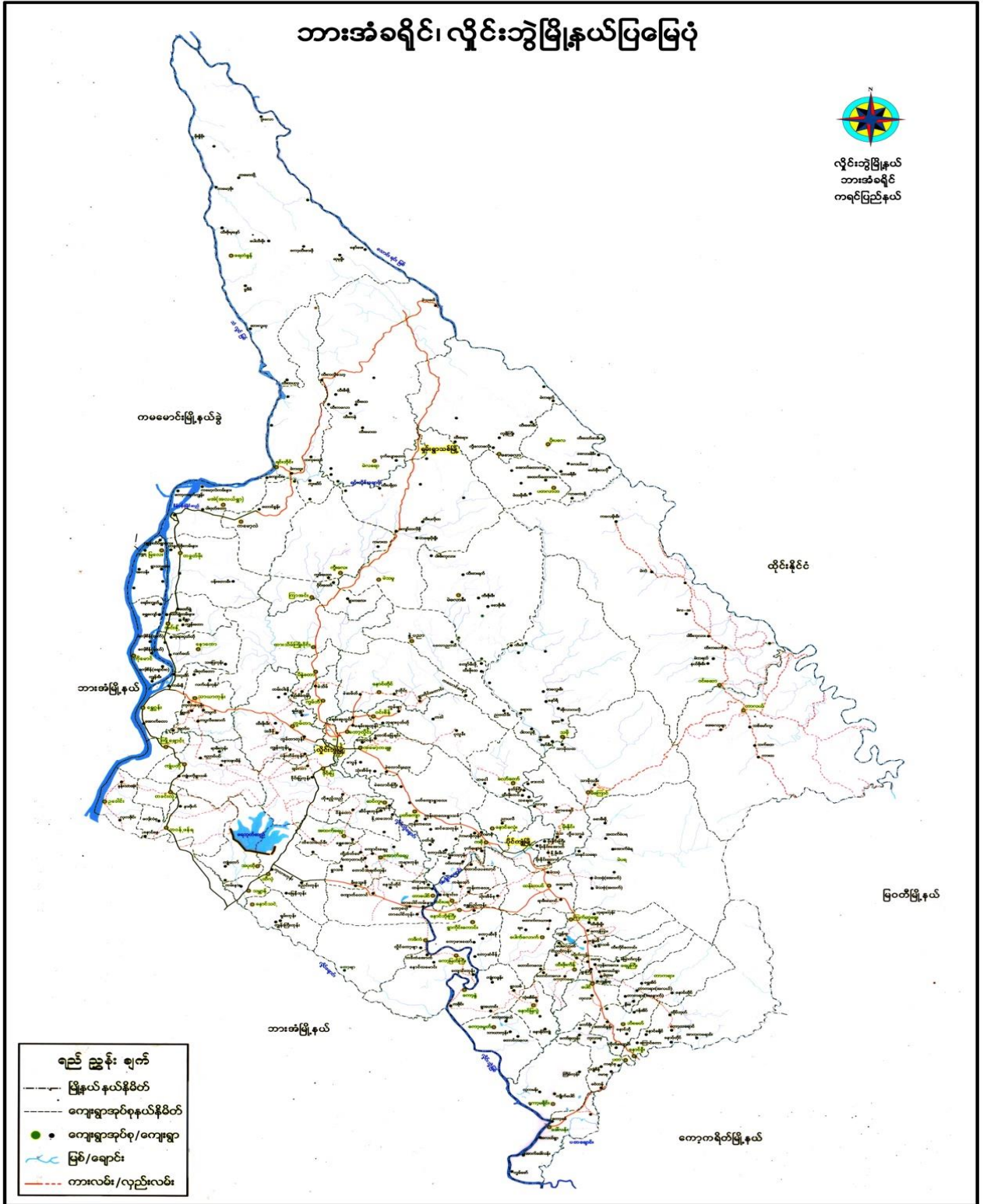

၂။ ကျေးရွာသမိုင်းကြောင်း

“ မရမ်းပူကွင်းကျေးရွာ သမိုင်းကြောင်း ”

မရမ်းပူကွင်းကျေးရွာသည် ယွန်ခဲတောဒုစိပေါင်း (၁၀၀) ကျော်အနက်အိမ်ခြေ (၃၀) အန့်နှင့်စတင်ပြီး ရွာတည်ခဲ့ကြသည်။ မရမ်းပူကွင်းဒုစိပေါင်း ဖြစ်သည်။ မရမ်းပူကွင်းကျေးရွာကို ရှေးယခင်က သရက်ပင်များစွာကြောင့် ‘ခိုခို’ ဟု ကရင်ဘာသာဖြင့် ခေါ်ဆိုခဲ့ကြသေးသည်။

ဒုစိပေါင်းမရမ်းပူကွင်းဒုစိပေါင်း မရမ်းပူကွင်းဒုစိပေါင်း ရွာ(၂) ရှာ မှ ရွာသူ/ဘားများ လိုက်လံဆည်းကပ်စော စုစုပေါင်းကျောင်း တစ်ကျောင်း ရှိခဲ့သည်။ ကျောင်းတိုင်းကျောင်းကြီးကပင် လယ်ကွင်းပြောစကားကို စာပိုဒ်ဖြင့် ဖြန့်မာ ဘာသာဖြင့် ‘မရမ်းပူကွင်း’ ဟု စတင်ခေါ်ဆိုခဲ့ကြသည်။ ‘မရမ်းပူ’ ၏ အဓိပ္ပါယ်ကိုမူ မည်သည့်အဓိပ္ပါယ်ဖြင့် ခေါ်ဆိုသည်ကို မသိခဲ့ကြပေ။

ယခင်က လယ်ကွင်းများသာရှိ၍ မိုးတွင်းကယဉ် သွားလာရန်အတွက် ခဲသည်။ ရွာ၊ ဗုဒ္ဓကုန်းတော်တော်များကို သစ်သားတုံးများ ခုရှာ ခံစားရခြင်း သွားလာခဲ့ကြရသည်။ စာတင်ကျောင်းဟူ၍ တစ်ခုလုံးလုံးတွင် ကော့ပိုင်လျှော့ရွာနှင့် မူလတန်းလျှော့တစ်ကျောင်းသာ ရှိခဲ့သည်။ ယွန်ခဲတော (၄၇) ဒုစိပေါင်း ‘မရမ်းပူကွင်း’ ကျေးရွာ ၏ ကျောင်းဆရာတစ်ဦးကို စာရေးရမှ ချောင်းလေးဆင်းသည်။ စာတင်ကျောင်း မရှိ၍ ကျောင်းကြီးလျှော့နှင့် ပညာသင်ကြားခဲ့ရသည်။ ခြေယာပျော့ပျော့များ ရှိခဲ့၍ မရမ်းပူကွင်း နှင့် မရမ်းပူကွင်း ရွာ (၂) ရွာပေါင်း ၍ ၂၀၁၆-၂၀၁၇ တွင် စာတင် ကျောင်းဆောင်ကို စတင်တည်ဆောက်ပေးခဲ့သည်။

‘မရမ်းပူကွင်း’ ကျေးရွာတွင် အိမ်ခြေ (၁၁၄) ၊ အိမ်စောင့်ခုံ (၁၀၇) ၊ ယွန်ခဲ (၄၀၁) ဦး ရှိခဲ့ကြသည်။ စီးပွားရေးအရအရ နေရာဒုစိပေါင်းများမှာ စာတင် ယခုအချိန်ထိ လယ်ယာစိုက်ပျိုးရေးနှင့် ကြံခဲစိုက်ပျိုးရေးကိုသာ အဓိက စီးပွားရေးအရ ဖြစ် ထူထောင် ဆောင်ရွက်ကြသည်။ ကျေးမာရေးအရ အရ နေရာဒုစိပေါင်းနှင့် ဆေးပေးခန်းမရှိပေ။ ထို့ကြောင့် ယွန်ခဲ (၁၁) ဝင်အိမ်ကျေးရွာကို သွားလာကြသဖြင့် ရသည်။ လမ်းဖုံးဆက်သွယ်ရေးကောင်း မွန်ယာခြင်းကြောင့် ကံကောင်းပေမယ့် ယခုသည်။

၃။ လူထုပူးပေါင်းပါဝင်သော လူမှုဆန်းစစ်ခြင်းနှင့်အကဲဖြတ်ခြင်းလုပ်ငန်းစဉ် အကျဉ်းချုပ်ဇယား

စဉ်	အသုံးပြုခဲ့သော PRA tools များ	ဦးတည်အုပ်စုများ	အစည်းအဝေး		အဓိကဆွေးနွေးချက်များ
			ကျား	မ	
၁	ကျေးရွာအရင်းအမြစ်ပြမြေပုံ (Social Map)	ရပ်မိရပ်ဖ၊ ကော်မတီဝင်များ၊ ကျေးရွာလူထုအားလုံး။	၅	၆	အခြေခံအဆောက်အအုံ၊ ဦးများလမ်းပန်းဆက်သွယ်ရေးအခြေအနေ၊ လယ်ယာမြေများ၊ ကျေးရွာရှိသဘာဝအရင်းအမြစ်များ။
၂	ရာသီခွင်ပြပြကွဲဒီနို (Seasonal Cleander)	ကော်မတီဝင်များ၊ အမျိုးသား/အမျိုးသမီး၊ ဆင်းရဲနွမ်းပါးသူများ။	၈	၁၃	စိုက်ပျိုးရိတ်သိမ်းကာလ (တောင်ယာ၊ လယ်ယာ)၊ စီးပွားရေး၊ ဝင်ငွေရရှိမှု၊ ပြုစောစိုက်ပျိုးရာ သီဥတု၊ ကျန်းမာရေးဆိုင်ရာ ရေရရှိမှု။
၃	ဥစ္စာနေကြွယ်ဝမှုပြဇယား (Wealth Ranking)	ချမ်းသာ၊ အလယ်အလတ်၊ နွမ်းပါးစသော အုပ်စုများ	၅	၉	ကျေးရွာလူမှုစီးပွားရေး အခြေအနေကို ခြုံခြားသတ်မှတ်နိုင်ရေးအတွက် အခြေခံစံနှုန်းများ သတ်မှတ်ရန် လူထုအားလုံး သဘောတူသတ်မှတ်ခြင်း။
၄	ကျား၊ မ ဝင်ကူအိမ်သုံးသပ်ခြင်း (Cob Web)	ကျေးရွာရှိ အမျိုးသားနှင့် အမျိုးသမီး များ	၂၄	၄၃	အမျိုးသားနှင့် အမျိုးသမီး များ တန်းတူအခွင့်အရေးရရှိမှုနှင့် မရရှိသည့် အကြောင်း အရင်းများကို ဖော်ထုတ်ဆွေးနွေးခြင်း။
၅	အရင်းအမြစ်အသုံးချမှုပုံစံပြဇယား (Asset Mapping)	ကျေးရွာလူထုအားလုံး။	၆	၅	ကျေးရွာရှိ သဘာဝအရင်းအမြစ်များနှင့် လူမှုဆိုင်ရာအရင်း အမြစ်များအား မည်သူက အသုံးပြုပြီး မည်သူက ထိန်းချုပ်ထားရှိခြင်း
၆	အဖွဲ့အစည်းချိတ်ဆက်မှုပြဇယား (Veen Diagram)	ကျေးရွာအုပ်ချုပ်ရေးအဖွဲ့၊ ကျေးရွာဖွံ့ဖြိုးရေးလုပ်ဆောင်နေသည့် အဖွဲ့၊ ကျေးရွာလူထု	၁၄	၂၀	ကျေးရွာအတွင်းရှိ အဖွဲ့အစည်းများနှင့် မည်သို့သော လုပ်ငန်းများအတွက် မည်သည့်အဖွဲ့များနှင့် ချိတ်ဆက်လုပ်ကိုင်ဆောင်ရွက်မှုရှိခြင်း။
၇	ကျေးရွာအခြေခံအချက်အလက် (PC 1)	အမျိုးသား၊ အမျိုးသမီးနှင့် ကျေးရွာလူထုအားလုံး	၇	၅	အိမ်ခြေလူဦးရေ၊ လူမျိုး၊ ဘာသာစသော ကျေးရွာ အခြေခံအချက်အလက်များ ဖော်ထုတ်ခြင်း။
၈	အခက်အခဲများ၊ မျှော်မှန်းချက်များ၊ ကျေးရွာဖွံ့ဖြိုးရေးဦးစားပေးလုပ်ငန်းများဖော်ထုတ်ခြင်း။ (PC 3)	အမျိုးသား၊ အမျိုးသမီးနှင့် ကျေးရွာလူထုအားလုံး	၂၀	၄၃	ကျေးရွာတွင်းရင်ဆိုင်နေရသော အခက်အခဲများ၊ ကျေးရွာလူထု၏ မျှော်မှန်းချက်များ၊ ကျေးရွာဖွံ့ဖြိုးရေးအတွက် ဦးစားပေးလုပ်ငန်းများဖော်ထုတ်နိုင်ရန်။

(က) ကျေးရွာလူမှုရေးနှင့်အရင်းအမြစ်ပြင်ပမြေပုံ (Social Map)



ကျေးရွာလူမှုရေးနှင့်အရင်းအမြစ်ပြင်ပမြေပုံဆန်းစစ်ချက်နှင့်ဆွေးနွေးချက်များ

မရမ်းကုက္ကွင်းကျေးရွာ၏ ကရားကျေးရွာပြင်ပမြေပုံ သုံးသပ်ချက်

မရမ်းကုက္ကွင်းကျေးရွာ၏ ကရားကျေးရွာပြင်ပမြေပုံတွင် ကျေးရွာတွင်းရှိရှိသော များစွာသော
 မာထင်ကရားရွာများအဖြစ် ပြည်ပသို့ ရွာရွာဆွဲထားကြသည်။
 ကျွင်းကွဲဖြိုနှစ်နှိမ်ခြင်း၊ လမ်းဖျက်ဆီးမှုများကြောင့် ခြင်းတို့ကြောင့်
 ကျေးရွာကျေးရွာသစ်တော်လည်းကောင်း၊ ကရားရွာများမှာ မရှိပေ။
 စတုရန်းကျေးရွာဖြင့် ရွာ < ၂ > ရွာ၏ ကြား၌ များစွာကျေးရွာတော်တော်လည်းကောင်း
 ရှိသည်။ ရွာ < ၂ > ရွာ၏ လယ်ပင်တိုက်တိုက်တွင်ရှိသောကြောင့် ကရားပြင်ပသို့
 နီးပွားကျေးရွာဖြင့် လယ်ပင်တိုက်ပျိုးကျေးရွာတော်တော်လည်းကောင်း၊ လယ်ပင်
 ကြာသည်။
 ရွာကျေးရွာများမှာ ကရားရွာဖြင့် ကရားရွာကို ဖြိုနှိမ်ကြသည်။ ကရားရွာကျေးရွာဖြင့်
 ကရားရွာသို့ ကျေးရွာတော်တော်လည်းကောင်း၊ ကရားရွာတော်တော်လည်းကောင်း မရှိပေ။

၂။ ရာသီခွင်ပြုပြင်ကွဲဒီနီ (Seasonal Cleander)

ပိစင်အေးနွေးသူ
ကျား - ၈ , မ - ၇

ရာသီခွင်ပြုပြင်ကွဲဒီနီ

လ	တနင်္ဂနွေ	တနင်္လာ	ဗုဒ္ဓဟူး	ဧပြီ	မေ	ဇွန်	ဇူလိုင်	ဇူလိုင်	စက်တင်ဘာ	အောက်တိုဘာ	နိုဝင်ဘာ	ဒီဇင်ဘာ	တစ်လ
စိုက်ပျိုးရေး			☔	☔	☔	☔	☔	☔	☔	☔	☔	☔	
ရာသီဥတု ပွဲစောက်	☀	☀	☁	☁	☁	☁	☁	☁	☁	☁	☁	☁	☀
အားလပ်ချိန်	▨	▨											
ဝင်ငွေ/ထွက်ငွေ	○	○	○	○	○	○	○	○	○	○	○	○	○
ရောဂါကျရောက်မှု			↔										

MI NOTE 4
NAME

ရာသီခွင်ပြုပြင်ကွဲဒီနီ ဆွေးနွေးခြင်းနှင့်ဆန်းစစ်ခြင်း

‘ မရမ်းဘူကွင်းကျေးရွာ ရာသီခွင်ပြုပြင်ကွဲဒီနီ ဘုံ့ဆန်ချက် ’

မရမ်းဘူကွင်းကျေးရွာသည် ယဟဟသိုက်ပျိုးကျေးကို နာမိက လုပ်ကိုင်ကာ နယုန်လတွင် ပျိုးကြွခြင်း ၊ ဝါဆို ၊ ဝါခေါင် ၊ ဇော်ဘယဇင်းလတို့တွင် ခေါင်းများ - ခိုက်ပျိုးကာ ဘိတ်စားကျွတ် ၊ တန်ဆောင်မုန်း လများတွင် ကောက်ရိတ်ကြာသည်။ နယုန်လလများတွင်မူ မသုဘသို ဝိုက်ပျိုးကျေးမှ မလုပ်ကိုင်ကြပေ။

ရာသီဥတုမရေ ဖြစ် တပေါင်း ၊ တန်ခူးတွင် ရေပျိုရ် နယုန်လဖြစ်ကာ ကန့်လတွင် ရေတပြိုက် မိုးတပြိုက်ဖြင့် စိုက်ခင်းလယ်ကာလဖြစ်သည်။ - နယုန် ၊ ဝါဆို ၊ ဝါခေါင်တွင်မူ မိုးများစွာကာလဖြစ်သည်။ ဇော်ဘယဇင်း နှင့် ဘိတ်စားကျွတ်လတို့တွင်မူ မိုးနည်းကာ တန်ဆောင်မုန်း ၊ နတ်ဇော် ၊ ဖြာဘို့ ၊ တပို့တွဲ လများတွင် စေးဖျိုး နှင်းများ ကျစေကာ ကာလဖြစ်သည်။

တန်ခူးလတွင် အားလပ်ချိန်များစွာရှိ၍ အကြိမ်ပွဲစောက် ဆင်နွဲကာ ထေဇွ မရှိစေကာ ကာလဖြစ်သည်။ - ရွာခေါ်ကျေးရွာ ပွဲစောက်ကို ကန့်လတွင် ဆင်နွဲကာ အားလပ်ချိန် နယုန်လလယ်ကာ ဌိသည်။ - ရောဂါကျရောက်မှု မရေဖြင့် နယုန်လနှင့် ဝါဆိုလတို့တွင် တုတ်ကျေး ရောဂါ ဘာ ဖြစ်ပေပေ ဌိသည်။ - ထေဇွ နာမိကတင်နှင့် နယုန် ဘုံ့ဆန်စေကာ ကာလမှာ ဘိတ်စားကျွတ် ၊ တန်ဆောင်မုန်း လတို့ ဖြစ်သည်။

ဝါဆိုလတွင် ဝါဆိုသက်န်းကပ်ကာ ၊ ဝါခေါင်လတွင် လက်ချည်ပွဲ ၊ ဘိတ်စားကျွတ်လတွင် ရွာတွင် ဇိုးတွင်းပွဲများ ဌိသည်။ - ဖြာဘို့လတွင် ကဆုန်ခင်းစာလှေ နှင့် တပေါင်းလတွင် ဘုရားပွဲများလည်း ဌိသည်။

၃။ ဥစ္စာနေကြွယ်ဝမှုပြဇယား (Wealth Ranking)

ဥစ္စာနေကြွယ်ဝမှုပြဇယား

ပိတ်ဆို့ရေးသူ - က → ၅, ဇ - ၉

အဆင့်	သတ်မှတ်ချက်	အိမ်ထောင်စု အရေအတွက်	ရာခိုင်နှုန်း
ပြေလည်စောစော နှစ်ခု	သစ်တိုင်သွပ်မိုး၊ ဆိုင်ကယ်၊ ဖုန်း၊ ကား၊ မီးခိုးစိုက်လယ် ၁၀၀၀၊ TV၊ စာစောင်၊ ဆိုလာ	၃၀	၂၈%
အလယ်စာလတ် နှစ်ခု	သစ်တိုင် ၁၀၀၀၊ အလယ်စာလတ် ၁၀၀၀၊ ဆိုင်ကယ်၊ ဖုန်း၊ ကား၊ မီးခိုးစိုက်လယ်	၇၀	၆၅%
မပြေလည်စောစော နှစ်ခု	တီးဆိုင်၊ မီးခိုးစိုက်လယ်မရှိ၊ ကျွန်း	၇	၂%

II NOTE 4
AME

ဥစ္စာနေကြွယ်ဝမှုပြဇယားဆွေးနွေးခြင်းနှင့်ဆန်းစစ်ခြင်း

ဧရိယာကျွန်းကျေးရွာ ဥစ္စာနေကြွယ်ဝမှု ဘုံသပ်ချက်

ဧရိယာကျွန်းကျေးရွာတွင် ဥစ္စာနေအဆင့်သတ်မှတ်ရာ၌ အဆင့် < ၁ > ပြေလည်စောစောနှစ်ခု၊ အဆင့် < ၂ > အလယ်စာလတ်နှစ်ခု နှင့် အဆင့် < ၃ > မပြေလည်စောစောနှစ်ခု ဟူ၍ အဆင့် < ၃ > ဆင့်ရှိကြောင်း သိရသည်။

အဆင့် < ၁ > ပြေလည်စောစောနှစ်ခုတွင် အိမ်ထောင်စု < ၃၀ > ခန့်ရှိပြီး လယ်ယာလုပ်ငန်းများ လုပ်ကိုင်ကာ တိုက်စိုက်၊ ပျဉ်စောင်ပျဉ်ခင်းစိုက်ကြီးများ၊ ဆိုင်ကယ်၊ ဖုန်း၊ ကားများ နှင့် TV၊ စာစောင်များလည်း ပိုင်ဆိုင်ကြသည်။

အဆင့် < ၂ > အလယ်စာလတ်နှစ်ခုတွင် အိမ်ထောင်စု < ၇၀ > ခန့်ရှိပြီး လယ်ယာလုပ်ငန်းလည်း လုပ်ကိုင်၍ သစ်တိုင်သွပ်မိုး နှင့် နေထိုင်ကာ ဆိုလာ၊ TV၊ စာစောင်၊ ဆိုင်ကယ်များလည်း ပိုင်ဆိုင်ကြပါသည်။

အဆင့် < ၃ > မပြေလည်စောစောနှစ်ခုတွင် အိမ်ထောင်စု < ၇ > ခန့်ရှိပြီး နေထိုင်ရာသည် ပုံစံမှာ ပါးစပ်ဖက်ရှိ၊ ဖြစ်ပြီး လုပ်ကိုင်သည် အလယ်စာလတ်မှာ ကျွန်းဖြစ်သည်။ ပိုင်ဆိုင်သည် လယ်ယာမရှိ ၎င်း အဆင့်မပြေမှုများ ရှိပါသည်။

(ဃ) ကျား၊မ ပင့်ကူအိမ်သုံးသပ်ခြင်း(Cob Web)

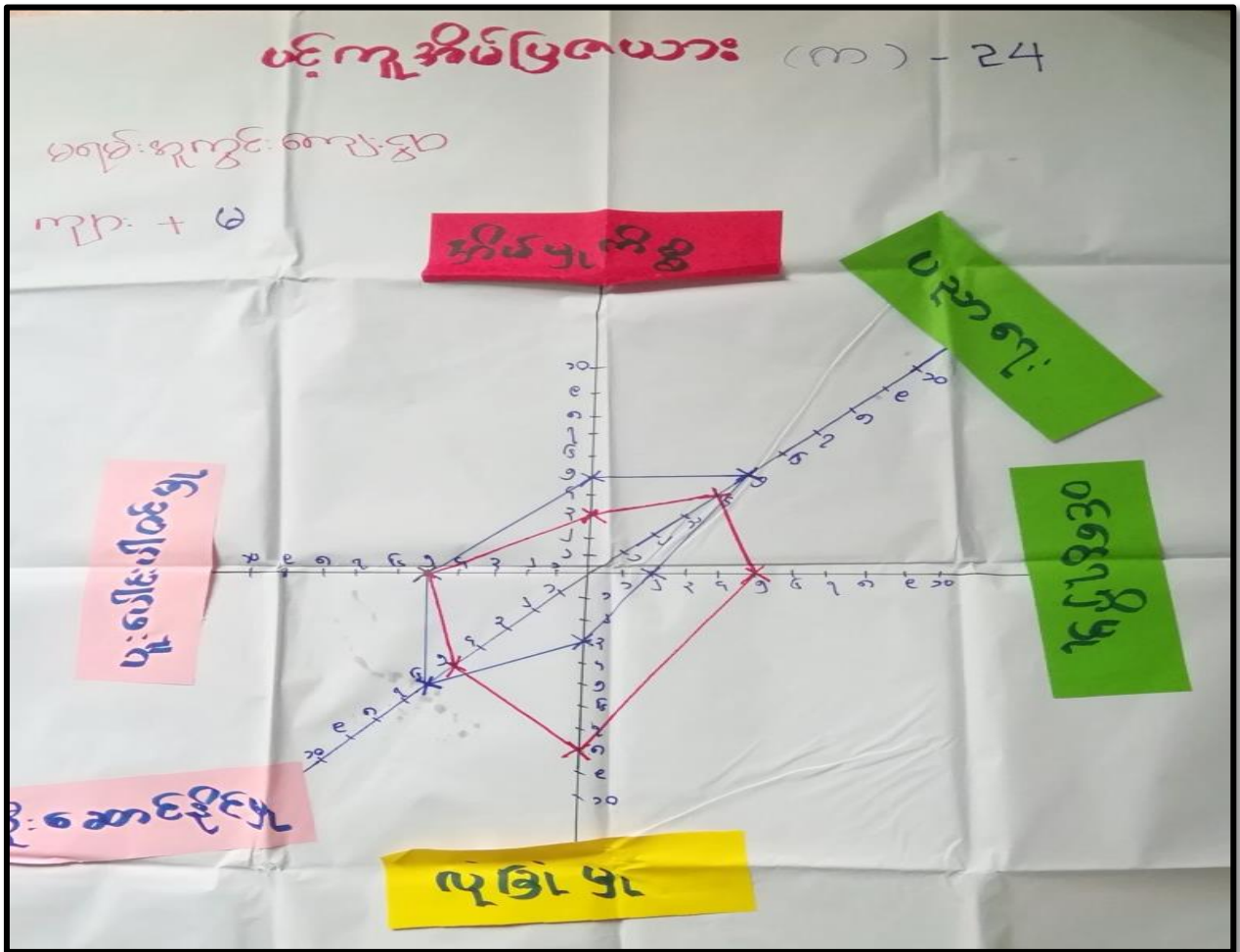

ကျား၊မ ပင့်ကူအိမ်သုံးသပ်ခြင်း ဆွေးနွေးခြင်းနှင့်ဆန်းစစ်ခြင်း

‘ မရမ်းချဲ့ကွင်းကျေးရွာ၏ ပင့်ကူအိမ်ပြုစုပေး သုံးသပ်ချက် ’

မရမ်းချဲ့ကွင်းကျေးရွာ၏ ပူးပေါင်းပါဝင်မှုအနေဖြင့် ကျား - မ အချိုးတူညီစွာ မြို့နေသည်ကိုတွေ့ရသည်။ ဦးဆောင်နိုင်မှုအနေဖြင့် အမျိုးသမီးများမှာ < ၆၀% > မှိ တော်လည်း အမျိုးသားများမှာ < ၅၀% > ခန့်သာရှိသည်။ လုံခြုံမှု ဆောင်ရွက်သည် ကိစ္စ ဒါမှ အမျိုးသားများသည် < ၈၀% > မှိပြီး အမျိုးသမီးများမှာ < ၃၀% > ခန့်သာရှိသည်ကို တွေ့ရသည်။

အိမ်မှုကိစ္စနှင့် ပညာရေး လက်လှမ်းမီမှုတို့တွင် အမျိုးသမီးများသည် အမျိုးသား များထက် အနည်းငယ်များ နေသည်ကိုတွေ့ရသည်။ အမျိုးသားများသည် ဝင်ငွေရှာဖွေ မှုနှင့် အမျိုးသမီးများထက် မြို့နေသည်ကိုလည်း တွေ့နိုင်ပါသည်။

(c) အရင်းအမြစ်အသုံးချမှုပုံစံပြဇယား (Asset Mapping)

အရင်းအမြစ်အသုံးချမှုပုံစံ

ကျား	မ	ကျား + မ
ဆန်စက်		လက်
မုန့်စက်		လက်
ခြွေစက်		ဘုန်းကြီးကျောင်း
ဆေးကုစက်		ဆိုင်ကပ်
		အိတ်
		တံတား
		ကား
		ရေကြိုစက်
		ရေခဲ
		မီးခတ်
		ဆိုင်ကပ်
		လက်
		ဆေးကုစက်
		အိတ်
		ရေခဲ
		မီးခတ်

ပရမ်းဂျက်ဒ်ကျေးရွာ
 ပါဝင်ဆွေးနွေးသူ ကျား - ၆
 မ - ၅

SHOT ON MI NOTE 4
 BY YOUR NAME

အရင်းအမြစ်အသုံးချမှုပုံစံ

ကျား	မ	ကျား + မ
ဆန်စက်		လက်
မုန့်စက်		လက်
ခြွေစက်		ဘုန်းကြီးကျောင်း
ဆေးကုစက်		ရေခဲ
ဆိုင်ကပ်		ဆေးကုစက်
အိတ်		တံတား
ဆိုင်ကပ်		
အိတ်		
ရေခဲ		
မီးခတ်		
က		
ရေကြိုစက်		
ရေခဲ		
ဆိုင်ကပ်		

ပရမ်းဂျက်ဒ်ကျေးရွာ
 ပါဝင်ဆွေးနွေးသူ ကျား - ၆
 မ - ၅

SHOT ON MI NOTE 4

‘ မရင်းနှီးမှုကွင်းကျေးရွာ၏ စရင်းအမြစ်ပြမြေပုံ သုံးသပ်ချက် ’

မရင်းနှီးမှုကွင်းကျေးရွာ၏ စရင်းအမြစ်ပြမြေပုံတွင် ကျေးရွာတွင် နှိမ့်သော များများသုံး

ကထိကရလဒ်များမှာဖြင့် ပြည်ပသို့ ရွာရွာဆွဲထားကြသည်။

ပျဉ်းမုံမြို့နှင့် နီးစပ်ခြင်း၊ လမ်းပန်းဆက်သွယ်ရေးကောင်းမွန်ခြင်းတို့ကြောင့်

ကျေးရွာကျေးလက်သားများကောင်း၊ ကောက်ခံများမှာ မမြေပေ။

စတင်ကျေးရွာအဖြစ် ရှာ < ၂ > ရှာ၏ ကြား၌ များများကျေးရွာအစား တစ်ဖွဲ့သာ

ရှိခဲ့သည်။ ရှာ < ၂ > ရှာ၏ လေ့လာသည့်အတိုင်း နှိမ့်သော ကြောင့် အစဉ်ပြုပေးသည်။

စီးပွားရေးအနေဖြင့် လုပ်ယာချိန်ပျိုး ရေးပုတ်ငှက်ကိုသာ အဓိကထား လုပ်ကိုင်

ကြသည်။

ရွာသူရွာသားများအနေဖြင့် အားကိုးကိုင်ခြင်းကြောင့် ရေပျံမြို့အနေဖြင့်

ရွာရွာသို့ ရေပျံသောက်မှု မရှိသော်လည်း အပျော်အကဲသည် အခြေအနေ မဖြစ်ပေ။

(၈) အဖွဲ့အစည်းချိတ်ဆက်မှုပြဇယား: (Veen Diagram)

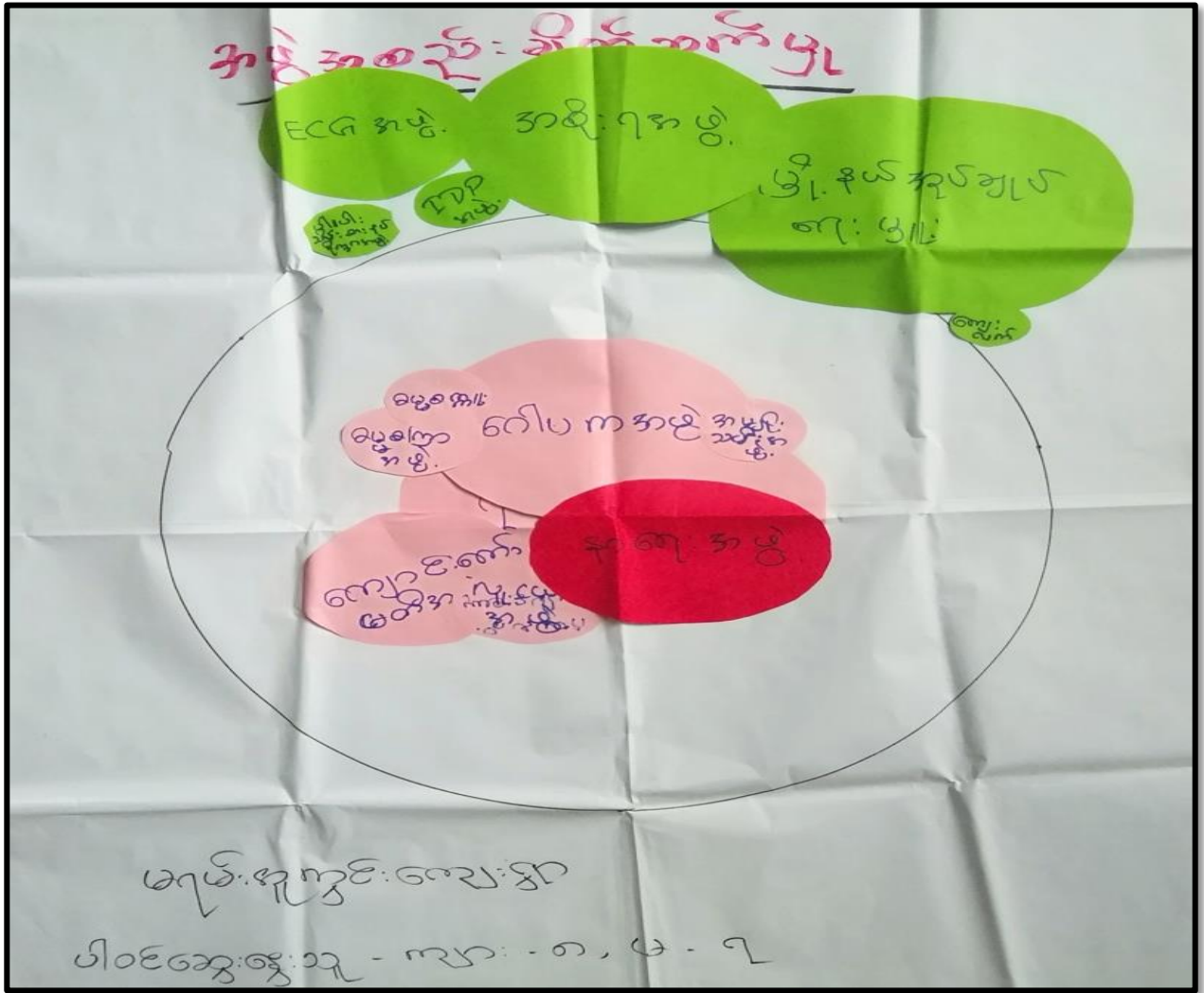

ကျေးဇူးတင် ချိတ်ဆက်ရေးလွှာ	အဖွဲ့အစည်းများ
ကျေးဇူးတင်အဖွဲ့အစည်းများ	ကျေးဇူးပြုပေးအဖွဲ့အစည်းများ
ဂေါပကအဖွဲ့	မြို့နယ်အုပ်ချုပ်ရေး ဖွဲ့စည်းမှု
ကျေးဇူးတော်အဖွဲ့	TDP အဖွဲ့
ဓမ္မစင်္ကြာအဖွဲ့	ECG အဖွဲ့
ဓမ္မကျေးအဖွဲ့	အစိုးရအဖွဲ့
ညွှန်ကြားအဖွဲ့	ဒီပဲယင်း: ဆားနုတ်အဖွဲ့
ဂျပန်အဖွဲ့	ကျေးလက်
အမျိုးသမီးအဖွဲ့	
နာရေးအဖွဲ့	

မရမ်းသူကွင်းကျေးရွာ၏ နည်းစနစ်များ ချိတ်ဆက်မှု ဘုံ့စာရင်း

မရမ်းသူကွင်းကျေးရွာတွင် တွေ့ရှိရသည့် ဂေါ်ပကနည်းစနစ်များ ၊ ကျောင်းကျောင်းမတ် ၊ ဓမ္မစကြာ
နည်းစနစ် ၊ ဓမ္မစတုရနည်းစနစ် ၊ လူငယ်နည်းစနစ် ၊ ရုပ်ပုံရုပ်ပုံနည်းစနစ် ၊ ကျေးရွာအဖွဲ့အစည်း ၊ နှင့် နာရေးနည်းစနစ်
ဟူ၍ နည်းစနစ်များ ရှိပါသည်။

ကျေးရွာပြင်ပနည်းစနစ်များအနက် ဖြိုနှစ်သက်သူပြဇယားများ ၊ IOP နည်းစနစ် ၊
ECC နည်းစနစ် ၊ နန်းရေနည်းစနစ် ၊ ပါးပါးသိမ်းစားနည်းစနစ် ၊ နှင့် ကျေးလက်ဒီဂရီရှာ
စာဖြင့် ဝင်ရောက်ခြင်းများ ရှိပါသည်။

ရွာတွင်းကျေးရွာအတွင်း ရုပ်ပုံရုပ်ပုံနည်းစနစ် ၊ ဂေါ်ပကနည်းစနစ် ၊ နာရေးနည်းစနစ် တို့သည်
ချိတ်ဆက်မှု အား ကောင်းပြီ ၊ နည်းစနစ် ဖွဲ့စည်းမှုအနက် ကြီးမားသည်။ ကျောင်းကျောင်း
မတ် ၊ လူငယ်နည်းစနစ် ၊ ကျေးရွာအဖွဲ့အစည်း ၊ ဓမ္မစကြာနည်းစနစ် ၊ ဓမ္မစတုရနည်းစနစ် တို့သည် နည်းစနစ်
ပေးများ ဖြစ်လာသည်။ ကျေးရွာအဖွဲ့အစည်း ချိတ်ဆက်မှု ဖြစ်နေပါသည်။

ကျေးရွာပြင်ပနည်းစနစ် ဖြစ်သည်။ ဖြိုနှစ်သက်သူပြဇယားများ နည်းစနစ် ဖွဲ့စည်း
မှုအနက် ကြီးမားပြီ ၊ နန်းရေနည်းစနစ် ၊ ECC နည်းစနစ် ၊ IOP နည်းစနစ် ၊ ပါးပါးသိမ်းစားနည်းစနစ်
နည်းစနစ် ၊ နှင့် ကျေးလက်ဒီဂရီရှာ နည်းစနစ် ချိတ်ဆက်မှု အား ကောင်းသည်။

၅။ မရမ်းအူကွင်းကျေးရွာ ကျေးရွာဖွံ့ဖြိုးတိုးတက်ရေးလုပ်ငန်းစီမံကိန်း (VDP) ကော်မတီ

စဉ်	အမည်	ရာထူး	မှတ်ပုံတင်အမှတ်	ဖုန်းနံပါတ်	မှတ်ချက်
၁	ဦးကြည်အေး	ဥက္ကဋ္ဌ	၃/လဘန(နိုင်)၀၁၂၃၈၅	၀၉-၆၆၇၈၁၈၄၇၃	
၂	ဦးကျော်အွာ	အတွင်းရေးမှူး	၃/လဘန(နိုင်)၀၃၅၂၀၃		
၃	ဦးကျော်ရီ	အဖွဲ့ဝင်	၃/လဘန(နိုင်)၀၁၂၂၇၉	၀၉-၂၅၄၁၃၁၀၂၆	
၄	ဦးလင်းရောင်ခြည်	အဖွဲ့ဝင်	၃/လဘန(နိုင်)၁၀၈၆၉၂		
၅	နန်းစောမြ	အဖွဲ့ဝင်	၃/လဘန(နိုင်)၁၁၇၄၉၈		
၆	နန်းမူးညို	အဖွဲ့ဝင်	၃/လဘန(နိုင်)၀၃၂၂၉၁		
၇	နန်းစန်းစန်းမြင့်	အဖွဲ့ဝင်	၃/လဘန(နိုင်)၀၄၇၂၆၃		
ကျေးရွာဖွံ့ဖြိုးတိုးတက်ရေးလုပ်ငန်းစီမံကိန်း ဝယ်ယူရေးကော်မတီအဖွဲ့					
၁	ဦးလင်းရောင်ခြည်	ဥက္ကဋ္ဌ	၃/လဘန(နိုင်)၁၀၈၆၉၂		
၂	ဦးကျော်ရီ	ဘဏ္ဍာရေးမှူး	၃/လဘန(နိုင်)၀၁၂၂၇၉	၀၉-၂၅၄၁၃၁၀၂၆	
၃	နန်းမူးညို	စာရင်းကိုင်	၃/လဘန(နိုင်)၀၃၂၂၉၁		

၆။ ကျေးရွာအချက်အလက်များ(PC 1)

ပုံစံ - ၈ - ၁ ကျေးရွာအခြေခံအချက်အလက်များ (Form PC 1)

လမ်းညွှန်ရွက်၊ ကျေးရွာတစ်ရွာသို့ ပထမဆုံးမိတ်ဆက်ရေး သွားရောက်သောအခါ လူထုစည်းရုံးရေးမှူးသည် ကျေးရွာ ခေါင်းဆောင်များအား ကျေးရွာအချက်အလက်များကို မေတ္တာရ ဝင်၍ တောင်းခံရသည်။ ဤအချက်အလက်များကို စီမံကိန်း မိတ်ဆက်အစည်းဝေးမတိုင်မီတောင်းခံရမည်။ စီမံကိန်းမိတ်ဆက်အစည်းဝေးတွင် လူထုစည်းရုံးရေးမှူးသည် ဤအချက်အလက် များအား စစ်ဆေးပြီး မှန်ကန်အောင်ပြုလုပ်ရမည်။ ပြီးနောက်တွင် လူထုစည်းရုံးရေးမှူးမှ သတင်းအချက်အလက်ထဲသို့ Tablets မှ တဆင့် ပြည့်သွင်းရမည်။

ကျေးရွာခေါင်းဆောင် အမည် - ဦးအောင်ဘွဲ့လေ ကျေးရွာခေါင်းဆောင်၏ ဖုန်းနံပါတ် - ၀၅-၂၅၅၅၃၇၁၂ လူထုစည်းရုံးရေးမှူး၏ အမည် ဒေါ်နန်းစုမြင့်သင်း

ပြည်နယ်၊တိုင်းဒေသကြီး၊ မြို့နယ် မြင်းကွဲ ကျေးရွာအုပ်စု ကေးမြင်း ကျေးရွာ - ၀၅၈: ၃၇၅၆

က။ လူဦးရေ

လူမျိုးစု	အိမ်ထောင်စု အရေအတွက်	ကိုးကွယ်သည့်ဘာသာ	အိမ်ထောင်စု အရေအတွက်
လူမျိုးစု (၁) <u>မာရ် (ပျိုး)</u>	<u>၈၅၆ - ၁၁၄</u>	ဘာသာ (၁) <u>၃၃</u>	<u>၁၀၇</u>
လူမျိုးစု (၂) -----		ဘာသာ (၂) -----	
လူမျိုးစု (၃) -----		ဘာသာ (၃) -----	
လူမျိုးစုရော -----		ဘာသာရော -----	
အခြား	အရေအတွက်		
မသန်စွမ်းသူများ	<u>၈</u>		
သက်ကြီးရွယ်အိုများ (၆၅ နှစ် နှင့် အထက်)	<u>၈၅ - ၁၅</u>		
စစ်ဘေးရှောင်			

	အမျိုးသား (အရေအတွက်)	အမျိုးသမီး (အရေအတွက်)
လူဦးရေ		
လူမျိုးစု (၁) -----	<u>၃၃၆</u>	<u>၃၆၅</u>
လူမျိုးစု (၂) -----		
လူမျိုးစု (၃) -----		
အခြား		
အိမ်ထောင်ဦးစီး	<u>၇၀</u>	<u>၃၇</u>

၇၀၁ ဦး

၇။ ကဏ္ဍအလိုက် ဦးစားပေးလုပ်ငန်းချုပ်ပေးရေး

ကဏ္ဍ/ ကဏ္ဍခွဲ	စီမံချက်	အတိုင်းအတာ	ဦးစားပေး အဆင့်	ဖော်ပြချက်	မှတ်ချက်
လမ်း	၁ ကျေးရွာအတွင်း ကွန်ကရစ်လမ်းခင်းခြင်း အပိုင်း(၁)	၅၀'x၁၂'x၆"	၁	ကျေးလက်ဒေသဖွံ့ဖြိုးတိုးတက်ရေးဦးစီးဌာနမှ ထောက်ပံ့သည့် VDP ရန်ပုံငွေဖြင့် ကျေးရွာ ကော်မတီမှ ဦးစီး၍ ကျေးရွာသူ/သားများ ကိုယ်တိုင်အကောင်အထည်ဖော်ဆောင်ရွက် သွားပါမည်။	vdpရန်ပုံငွေဖြင့် ဆောင်ရွက်သွားပါမည်။
လမ်း	၂ ကျေးရွာအတွင်း ကွန်ကရစ်လမ်းခင်းခြင်း အပိုင်း(၂)	၅၀'x၁၂'x၆"	၂	သက်ဆိုင်ရာဦးစီးဌာနများနှင့် ချိတ်ဆက်ပြီး ကျေးရွာ၏ ပူးပေါင်းမှုနှင့်အတူ ဆောင်ရွက် သွားပါမည်။	
အခြား	၃ ကျေးရွာခန်းမဆောင် တည်ဆောက်ခြင်း လုပ်ငန်း	၅၀' x ၃၀'	၃	သက်ဆိုင်ရာဦးစီးဌာနများနှင့် ချိတ်ဆက်ပြီး ကျေးရွာ၏ ပူးပေါင်းမှုနှင့်အတူ ဆောင်ရွက် သွားပါမည်။	
ပညာရေး	၄ စာသင်ကျောင်းဆောင် တည်ဆောက်ခြင်း	၆' x ၃၀'	၄	သက်ဆိုင်ရာဦးစီးဌာနများနှင့် ချိတ်ဆက်ပြီး ကျေးရွာ၏ ပူးပေါင်းမှုနှင့်အတူ ဆောင်ရွက် သွားပါမည်။	
ရေပေးရေး	၅ အစိစိတွင်းနှင့်အမြင့်တင် ရေစင်တည်ဆောက်ခြင်း	၄" DIA PVC 200' (10'x10'x20')	၅	သက်ဆိုင်ရာဦးစီးဌာနများနှင့် ချိတ်ဆက်ပြီး ကျေးရွာ၏ ပူးပေါင်းမှုနှင့်အတူ ဆောင်ရွက် သွားပါမည်။	

လှိုင်းဘွဲ့မြို့နယ်ကျေးလက်ဒေသဖွံ့ဖြိုးတိုးတက်ရေးဦးစီးဌာန